

# Velkommen som plejefamilie for Inges Kattehjem



Du har fået tilsendt denne mail, fordi du har udvist interesse for at blive plejefamilie for Inges kattehjem. Når du modtager denne mail vil du allerede have snakket med os i telefonen eller over E-mail, om hvad det indebærer at være plejefamilie. Det er vigtigt du læser denne vejledning grundigt igennem.

Skriv gerne eventuelle spørgsmål ned.

Når vi har en kattefamilie der matcher dig, vil du blive ringet op.

Når du ankommer til kattehjemmet, vil du blive mødt af en dyrepasser. Du vil ved afhentning af kattefamilien få alle remedier stillet til rådighed af Kattehjemmet, så den eneste udgift plejefamilien har, er kørsel. Vi anbefaler du har kørelejlighed i bil, da der er mange remedier du skal have med. Desuden skal du hurtigt kunne komme ud til vores dyrlæge, hvis der opstår problemer og det er derudover

nødvendigt at kunne besøge os løbende for vaccination og tjek. Skulle du under pasningsperioden mangle noget eller løbe tør for f.eks. foder eller grus, er du velkommen til at komme og hente i vores åbningstid.

Desuden skal der underskrives en kontrakt på kattene. Her skriver du under på, at du har læst denne vejledning grundigt igennem, samt fået mundtlig vejledning om, hvordan du passer kattene.

Ydermere skrives der under på at kattene tilhører Inges Kattehjem og at de afleveres tilbage, når kattene er 12 uger. Medmindre vores plejefamilie selv ønsker at adoptere, så har de som hovedregel forsteret. Derfor er ingen af kattene på forhånd reserveret til nye hjem. Vi aftaler allerede på afhentningsdagen, hvilken uge killingerne skal komme retur til nyt hjem og du ringer når tid nærmer sig, så vi kan aftale en fast dag.

## Ting du får udleveret ved afhentningen:

Bakker og bakkeskeer

Kattegrus

Foder. Både Vådfoder og tørfoder

Legetøj

Håndklæder og puttetæpper

Transportkasse

Kradsetræ

Modermælkserstatning (hvis nødvendigt)

## Sygdomspakke:

Foder til diarre

Foder til tvangsfodring samt sprøjter hertil

Optagelsesglas til afføringsprøve

Mælkesyre til stabilisering af tarmflora ved diarre









# Når du kommer hjem

Mens kattefamilien venter i transportkassen, indretter du et killingerum. Dette skal være et værelse, hvor der ikke er synlige ledninger, tunge ting, der kan falde ned eller elektronik. Har du ikke sådan et, er badeværelset et glimrende sted. Indret det med bakker, kradsetræer, legetøj, puttested og mad- og vandskåle. Sørg for hvis der er vaskemaskine, tørretumbler eller lign. at holde lågerne lukket og GLEM IKKE at holde toiletbrættet nede.

Sæt familien i rummet og forlad det et halv døgn tid. Derefter gå ind og begynd at lær dem at kende. Efter et døgn tid, kan killingerne skiftevis komme med i stuen, lad morkat, hvis denne er med, blive i rummet til hun er tryk ved jer. Nogen morkatte er trykke efter et døgn, andre efter en uge. Når i forlader hjemmet og kattene er uden opsyn, så sæt kattefamilien ind i rummet.

## Praktiske råd

-  Killinger er meget nysgerrige fra naturens side og nogle gange så nysgerrige, at de kan komme til skade. De kan bide i ledninger med strøm i, falde for langt ned, der ligger måske små ting som elastikker, tegnestifter, små nåle og snore fremme uden man er klar over det, men som killingerne kan få galt i halsen eller som kan perforere maven eller tarmene.
-  Pas ydermere på med træk og undgå at killingerne bliver kolde. Der skal ikke meget til før killinger bliver forkølet.
-  Hvis du vasker killingerne, tørrer du dem først i et håndklæde og derefter evt. med en hårtørrer, der ikke kan blive for varm.
-  Opbevar desinfektions- og rengøringsmidler utilgængeligt for kattene.
-  Visse stueplanter kan være farlige for katte. Vær særligt opmærksom på: julestjerner, alle liljer, mistelten, mimoser, gummiplanter, filodendron, kalla, krokus, vildæbletræer og oleander.
-  HUSK at hverken morkat eller killinger må komme udenfor – heller ikke i sele. De skal til hver en tid holdes indenfor i hjemmet, medmindre de transporteres i transportkasse. Pas på de ikke kan hoppe ud af et vindue.



## Hvis du har kat i forvejen

Hvis du selv har kat i hjemmet, skal den være vaccineret inden for det seneste år og være neutraliseret, dvs. kastreret eller steriliseret. Hvis det er en udekate, skal den tjekkes for lopper, inden du henter killingerne. Hold kat og killinger adskilt det første stykke tid. Lad killingerne komme ind til din egen kat og omvendt, så de vænner sig til hinandens dufte inden de ser hinanden. Tag skiftevis en killing på skødet i stuen og lad din egen kat snuse til den. Når de har vænnet sig til hinanden, må de gerne være sammen, når der er nogen hjemme.

Når de skal være alene hjemme, skal killingerne tilbage på deres værelse. Dog skal kattene holdes adskilt, hvis der er en morkat med, så moren ikke bliver stresset af andre katte og afviser sine killinger. Ydermere er morkat ikke altid blevet neutraliseret ved udlevering. Vær opmærksom på at der er en risiko for, at killingerne smitter din egen kat med forkølelse, øremider, lopper eller andet. Dette gælder selvfølgelig også den anden vej rundt. Killingerne og mor vil som udgangspunkt være undersøgt af en dyrlæge inden udlevering, men dette er katte, der kan være fundet forladt på byggepladser, skraldespande, opgange osv. og inkubationstiden for sygdomme kan være lang. Så selvom vores dyrlæge ikke bemærker noget når de kommer ind, kan sygdomme bryde ud i plejefamilien senere hen.

Vi dækker ikke dyrlægeomkostninger forbundet med jeres egen kat, ligesom vi ikke dækker, hvis kattene gør skade på inventar i hjemmet.

# Fodring

## Killinger der spiser selv

Når killingerne er ca. 4-5 uger gamle, begynder de at spise selv. De skal tilbydes vådfoder til killinger, som du får udleveret på kattehjemmet. Bland det sammen med modernælkserstatning eller vand, så det bliver en vælling.

**OBS:** kattermoren, skal have killingekost under hele opholdet, for at sørge for, hun får den nødvendige næring. Begynd også at vænne killingerne til tørfoder. Her skal bruges den tørfoder der hedder Kit-ten. I starten kan du lade det bløde lidt op med vand eller modernælkserstatning.

Du giver kattefamilien frisk mad (både våd og tørfoder) og vand ca. 3 gange dagligt, som du lader stå til fri afbenyttelse. Det er meget vigtigt de ikke bliver restriktiveret i foder.

Hold fortsat øje med at killingerne tager 10-15 gram på dagligt. Hvis killingerne bliver sløve, får krampes, stopper med at spise eller stopper med at have afføring, kontakt da kattehjemmet.



## Killinger der ikke spiser selv

Hvis killingerne endnu ikke kan spise selv og moren afviser dem, eller ikke har mælk nok, skal de have modernælkserstatning til killinger, som du får udleveret på kattehjemmet.

Brug sutteflasker (det medfølger) eller engangs-sprøjter. Læs brugsanvisningen grundigt igennem med hensyn til, hvordan du laver modernælkserstatningen.

Det er vigtigt at du koger vandet og lader det stå, til det har stuetemperatur, inden du blander modernælkserstatningen op. Hvis du en dag kommer til at mangle modernælkserstatning uden for kattehjemmets åbningstid, kan du lave det selv. Køb æggeblommer og lactosefri mælk og bland det til det har en konsistens, der ligner modernælkserstatning. Bland derefter en knivspids salt og en halv teskefuld sukker i. **OBS** Killinger og katte kan IKKE tåle mælk fra køer!

## Vægtskema:

Vægt	Alder
100 g	Nyfødt
200 g	ca. 1 uger
270 g	ca. 2 uger
340 g	ca. 3 uger
410 g	ca. 4 uger
500 g	ca. 5 uger
600 g	ca. 6 uger
700 g	ca. 7 uger
800 g	ca. 8 uger
900 g	ca. 9 uger
1000 g	ca. 10 uger
1100 g	ca. 11 uger
1200 g	ca. 12 uger

**NB:** killinger med mor har oftere en højere vægt end her angivet. Yderligere kan hankattene veje lidt mere end hunkattene.

**NB!** Killinger skal tage ca. 10-15 gram på om dagen, dvs. ca. 100 gram om ugen. Det er vigtigt du vejer killingerne hver dag og tager de ikke på, eller taber sig, skal de have mere mad og evt. til Inges kattehjems dyrlæge for at blive tjekket. Ring på forhånd og aftal tid. Hold i øvrigt øje med om killingerne er friske, vil spise og om deres afføring er i orden.

# Sygdomme

Som tidligere nævnt kan inkubationstiden for visse sygdomme være lang og killingerne sidder typisk kun et par dage på kattehjemmet inden de kommer ud i plejefamilie. Vi gør hvad vi kan for at opfange eventuelle sygdomme inden udlevering, men det er ikke altid at der vises symptomer, inden de forlader kattehjemmet.

## INFLUENZA:

Katte bliver forkølet på lige fod som os mennesker. Katteinfluenza smitter og kan derfor smitte din egen kat. Deres symptomer er også de samme som hos mennesker: Nysen, flåd fra øjnene, nedstemthed og manglende appetit. Sørg for at hold øje med væske og madindtag. Hvis katten nyser og er snottet, men ellers virker klar; leger, spiser, ”selvom det er i begrænsede mængder” og tager på, skal man se tiden an. Hvis katten derimod lægger hen, intet spiser eller ikke leger, skal den tilses af kattehjemmets dyrlæge i dennes åbningstid og vil derefter som udgangspunkt sættes i antibiotikabehandling. Du vil blive instrueret i at give kattene piller, så du kan give behandlingen hjemme. Tjek også gerne, hvis muligt, killingernes temperatur med jævne mellemrum. En kats normaltemperatur skal ligge mellem 38,5-39 grader.



## ORM:

Killingerne vil have fået ormekur af dyrlægen inden udlevering, såfremt de er store nok. Men det kan sagtens ske, at ormekuren ikke har taget alle æggen. Hvis du oplever, at killingerne enten har levende orm i afføringen eller kaste dem op og dette er ude for vores åbningstid, er det ikke en akut situation og du kan derfor godt vente. Ring og aftal tid til dyrlægen.

## ØREMIDER:

Øremider ses tit hos killinger, da det smitter ved tæt kontakt kattene imellem. Husk derfor at det kan smitte din egen kat. Øremider er en lille parasit, der lever dybt nede i øregangen og er ikke til at se. Men deres afføring ligner kaffegrums og ses tydeligt i øret. Hvis killingen er blevet behandlet på kattehjemmet inden udlevering skal den tilbage 10-14 dage efter og have en genbehandling af kattehjemmets dyrlæge. Husk at ringe og aftale tid på forhånd.



## LOPPER:

Hvis du observerer levende lopper på kattefamilien, så ring og aftal tid til at komme til kattehjemmets dyrlæge. Lopperne kan ses, når man undersøger pelsen, men de bevæger sig hurtigt væk. Finder man ikke lopperne, er et sikkert tegn på deres tilstedeværelse, at de har efterladt deres ekskrementer, som ligner kaffegrums. Er man i tvivl om, hvad det er, kan man putte lidt vand på det på et stykke køkkenrulle. Farves det rødt, er det tegn på lopper.

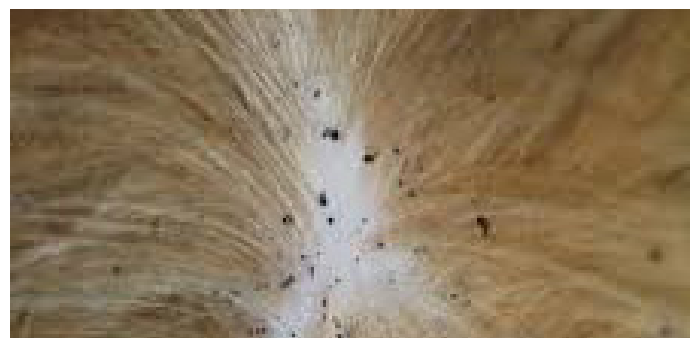

## DIARRÉ (DÅRLIG MAVE):

Mange killinger og ungcatter får nemt diarré, som kan være svært at få bugt med. Diarre ses hyppigt hos killinger, som er kommet for tidligt fra deres mor, f.eks. Killinger der findes rundt omkring, som har forvildet sig væk, eller som mennesker har efterladt forskellige steder. På kattehjemmet er de måske sammensat med andre killinger i samme situation. Smittepresset vil derfor være stort.

I tilfælde af diarré fodres udelukkende med i/d(skånekost) våd og tørfoder, som du har fået udleveret ved afhentning. Server små måltider ofte. Løber du tør for foder, kan du hente i vores åbningstid. Løber du tør uden for åbningstiden, gives der kun en grød af kogt torsk eller anden fisk og kogte purerede grønne ærter. Kom fiskevandet i, så killingerne får væske i sig.

Killinger bliver hurtigt dehydreret når de har diarré, så det er vigtigt med ekstra væske. Man kan tjekke om en kat er dehydreret ved at hive op i nakkeskindet. Falder huden hurtigt tilbage er katten ikke dehydreret. Falder den derimod langsomt på plads, kan det tyde på at killingen er dehydreret.

Hvis der efter to-tre dage ikke er nogen bedring, skal killingerne tilses af kattehjemmets dyrlæge. Ring på forhånd og aftal tid. Medbring gerne en afføringsprøve, optaget i afføringsglas du har fået udleveret ved afhentning, så dyrlægen kan finde ud af, om den dårlige mave er behandlingskrævende. Går diareen i sig selv igen, bland da halv i/d (skånekost) og halvt killingefoder sammen over et par dage og derefter udelukkende med killingefoder.



## Socialisering

Det er yderst vigtigt, at katte får så mange positive oplevelser som muligt, mens de endnu er killinger og deres prægningstid ligger. En stor del af det der foregår i prægningstiden, er med til at afgøre hvordan kattene bliver som voksne.

Tving aldrig killingerne til noget der er uoverskueligt, men væn dem langsomt til at få gæster i huset (gerne børn), der kan lege og tage dem op. Væn dem gerne til andre dyr, både katte, hunde, kaniner osv. men som ikke er til fare for dem.

Kik dem også gerne i ørerne og munden, børst dem, kik dem på poterne og rør dem generelt over det hele.

Tag killingerne med på gå- og køretur i transportkassen, så de vænner sig til at blive transporteret. Spil musik, støvsug, tænd vaskemaskinen, snak, lav mad, gør rent og bevæg dig rundt som du plejer, så killingerne lærer at almindelige omgivelser i hjemmet ikke er farlige.

Husk at gode vaner tillæres meget hurtigt i killingernes første uger – og det gælder også dårlige vaner. Vær opmærksom på, som tidligere beskrevet, at de lærer at bruge kattebakken og lær dem hvor de ikke må færdes. Brug aldrig hænder og fødder i leg, det kan godt være sjovt mens den er helt små, men når de bliver en voksne katte er det ikke så sjovt længere. Afstraf ydermere aldrig katten, hverken fysisk eller verbalt.



# Tæmning af vildtlevende killinger

Det kræver stor tålmodighed at tæmme en "vild" killing. Jo ældre killingerne er, jo længere tid tager det. En "vild" killing vil sige en killing der ikke er vant til mennesker, her gælder det om at gøre dem fortrolig med kontakt.

**OBS** der bliver ikke sendt vildtlevende kattemødre i pleje, da disse ikke kan tæmmes.

## Giv killingernes begrænset plads:

En skræmt killing skal naturligvis ikke have for meget plads at bo på de første par uger. Killingen vil føle sig mest tryk på et begrænset område hvor den ikke skal forholde sig til for meget, samt det er nemmere at komme til den. Brug gerne badeværelset, da der her ikke er for mange gemmesteder. Giv killingen gradvis mere plads, som den bliver mere tryk.

## Sådan håndterer du killingen:

Løft forsigtigt killingen op, den kan godt løftes i nakkeskindet, ligesom moren ville gøre. Det gør ikke ondt og er en god måde at få fat i den på. Dernæst vikler du den ind i et håndklæde, så den ikke kan slippe væk, mens du nusser den. Der skal nusses meget med killingen mange gange om dagen. Efterhånden som killingen begynder at vænne sig til din berøring og stemme, vil du kunne løsne håndklædet mere og mere. Til sidst vil killingen begynde at nyde det, ligesom alle andre killinger.

Killingen vil sikkert ikke spise så meget de første par dage. Den vil evt. kun spise om natten. Benyt tiden til at lokke og håndfodre killingen med lidt ekstra lækkert som tun, rejer og markral. Dette er med til at forbinde dig med noget behageligt.

## Hvæs, leg og soignering:

Killingen vil sikkert hvæse af dig i starten, hvilket blot betyder den er bange. Det vil holde op så snart den vænner sig til dig. Det er vigtigt at forsøge at lege med killingen, gerne med en drillepind eller en fjer. Når killingen er lidt mere tryk ved dig, så begynd gerne at børste den blidt med en børste, samt rengøre den med et fugtigt stykke vat. Dette er med til at stimulere killingen og den vil efterhånden føle en nærhed med dig.

Da killingen jo skal videre til nyt hjem er det vigtigt at starte socialiseringsprocessen så snart killingen er tryk.



## Kattebakke

Helt små killinger kan ikke selv komme af med urin og afføring. Moren sørger normalt for dette, men har de ingen eller hun afviser dem, er du nødt til at stimulere dem til det. Massér derfor killingernes kønsdele og bagdel med vædet vat, indtil de selv kan komme af med afføringen. Killingernes trang til at besøge er størst lige efter de har spist eller sovet.

Killinger begynder selv at gå på bakke når de er ca. 4-5 uger gamle. Dette er noget de lærer fra deres mor og det er vigtigt at have flere bakker til dem. Har de ingen mor, så sæt dem på bakken når de har spist eller sovet. Laver de ved siden, læg da afføringen op i bakken, så de forstår, det er der man skal gå hen. Sørg for der er en bakke i nærheden af killingerne hele tiden, da de ikke kan holde sig længe når trangen melder sig.

Kattegruset du får udleveret fra kattehjemmet er et naturprodukt, der støver meget lidt og derfor er mere skånsomt for killingernes øjne og luftveje.

# Yderligere information og opsummering

Som udgangspunkt vil katterfamilien være tjekket af en dyrlæge inden udlevering, killingerne kan dog være så små at det ikke har været muligt, eller vi kan få en lille killing ind der er akut skal ud i pleje.

Morkatten vil som udgangspunkt ikke blive neutraliseret før hun returnerer til kattehjemmet, når killingerne er 12 uger gamle, da der er risiko for at killingerne kan slikke stingene op på hende. Men skulle morkatten gå i løbetid inden, ringer i og så aftaler vi dag for sterilisation. Dog skal killingerne min. være 6 uger gamle og kunne spise selv, da de skal adskilles fra deres mor et døgn.

Kattene bliver fundet forskellige steder og kan blive syge ude i plejefamilien. Kom i dyrlægens åbningstid til tjek eller ring i vores telefontid. Vores akuttelefon må kun benyttes i alleryderste akutte tilfælde og ikke fordi en kat har dårlig mave eller er forkølet, men stadig trives.

Husk at kattene under ingen omstændigheder må lukkes udendørs heller ikke i sele.

Det er en forudsætning, at har i kat derhjemme i forvejen, at denne er neutraliseret og vaccineret inden for det seneste år, vi dækker ikke sygdom hos jeres egen kat og heller ej ødelagt inventar.

Socialiseringen er plejefamiliens vigtigste opgave, skærm dem endelig ikke, men tving dem heller ikke for hurtigt.

Du kan altid komme ud og få suppleret op af foder og grus i vores åbningstid når du mangler. Tjek killingers vægt, gerne hver dag.

Hav et rum klart uden synlige ledninger, ting der kan falde ned osv. som skal være deres rum og sættes i hver gang i ikke er hjemme.

Alt rådgivning omkring killingerne skal gå igennem Inges kattehjem - det er derfor ikke tilladt at søge råd og vejledning fra andre instanser eller i Facebook-grupper og lign.

**Ligeledes må killingerne ikke sættes til salg nogle steder. Alle killingerne skal tilbage til Inges kattehjem og videreformidles herfra.**

---

## Kontaktoplysninger

### Kontaktperson for plejefamilier:

**Christina:**

**E-mail:** [christinac@inges-kattehjem.dk](mailto:christinac@inges-kattehjem.dk)

**Som udgangspunkt kan der sendes en SMS og vi ringer tilbage så snart vi kan. Ring kun i AKUTTE tilfælde!**

---

### Dyrlægens åbningstider:

Tirsdag og fredag 9-10

Torsdag 17-18

### Telefontid til afdelingen i Glostrup:

**Tlf.:** 44 85 35 55

Man-fredag 10-16

